

Valoración del XIII Congreso Estatal y I Congreso Iberoamericano de Trabajo Social /Serviço Social

Aman Hamoudi

Trabajador Social

Técnico del Consejo General del Trabajo Social.

Desde 1968 el Consejo General del Trabajo Social celebra el Congreso Estatal de Trabajo Social, un espacio de reflexión sobre el Trabajo Social y de debate sobre propuestas que orienten y estimulen las actuaciones presentes y futuras. En el marco de los compromisos de la Agenda 2030 el Congreso llevó el título *“Construyendo Comunidades Sostenibles: dilemas y retos”*. Y por primera vez contó con la participación de trabajadores/as sociales de toda Iberoamérica.

Acudieron al Congreso un total de 1.265 trabajadores/as sociales de 14 nacionalidades distintas. Trabajadores/as Sociales de Brasil, Portugal, Uruguay, Chile, Perú, etc. compartieron el mismo espacio de reflexión y debate. El Congreso contó con *ponentes internacionales de gran prestigio* como Teresa Matus, Christian Felber y Sami Nair.

Destaca la amplia participación científica. El XIII Congreso Estatal y I Congreso Iberoamericano de Trabajo Social /Serviço Social recibió inicialmente *499 aportaciones de carácter científico*, de los cuales 440 comunicaciones y 59 pósters. Tras las dos etapas del proceso de evaluación por pares ciegos realizada por el Comité Científico compuesto por expertos internacionales, a partir de criterios científicos y formales, el número definitivo de aportaciones presentadas fue de 276 comunicaciones y 59 pósters; esto es, un total de 335, o el 67.1% de las inicialmente presentadas.

Especialmente relevante ha sido la participación de los autores en torno al *“Trabajo Social, Políticas Sociales y Movimientos ciudadanos”* con 39 aportaciones. En este bloque se invitaba a anali-

zar las políticas de bienestar y a debatir sobre las rentas de garantía de ingresos, la implicación de la profesión en la formulación de políticas y leyes, la incorporación de la profesión en los movimientos sociales, la participación ciudadana, las acciones de reivindicación social, y las alianzas del trabajo social con sindicatos, movimientos y plataformas ciudadanas.

Así mismo el número de aportaciones en el debate generado en torno a la *“Innovación Social desde y para el Trabajo Social: nuevos enfoques y modelos de intervención profesional”* ha sido muy alto con 39 propuestas. En este descriptor se estimulaba a profundizar en los nuevos yacimientos de empleo, el peritaje, la mediación, el autoempleo, el emprendimiento social, el arte en su vinculación con el trabajo social, el trabajo social de empresa, la responsabilidad social corporativa, el ejercicio libre de la profesión, la economía social, la economía del bien común...

Destacable también ha sido el interés suscitado por la *“Situación actual y desafíos del Trabajo Social en los Sistemas y Estructuras de Protección Social”* donde han participado 26 comunicantes. Los servicios sociales, la sanidad, los sistemas ligados a la autonomía, la dependencia y los cuidados, la educación, la vivienda y el planeamiento urbanístico, los dispositivos de formación-empleo, la justicia, el sistema penitenciario, han sido centro de debates y de propuestas, así como los posibles nuevos modelos de servicios sociales.

No podemos obviar la gran respuesta recibida ante la invitación formulada para reflexionar sobre el *“Bienestar y Sostenibilidad: Trabajo Social Territorializado”* que ha tenido 25 participaciones. En este descriptor se ofrecía la posibilidad de afrontar el debate sobre las ciudades inclusivas, seguras,



Muestra: 326 encuestados/as – Recogida de datos: Google forms.

resilientes, sostenibles y accesibles, ciudades a favor de la igualdad y contra la violencia, con diseño urbano sostenible integrado, con calidad de vida urbana, ciudades en la era de la información. El empoderamiento de las ciudades y de los barrios vulnerables posibilita contextos privilegiados de intervención integrada para un trabajo social vinculado con el territorio, con estrategias urbanas para la cohesión y la participación social. También hacíamos un llamamiento al debate sobre el ámbito rural, poniendo el énfasis en la gobernanza local, los actores sociales, las comunidades indígenas... En esta reflexión sobre aquello que nos une al territorio no podía faltar el debate en torno al cambio climático, a la nueva Agenda 2030 para el desarrollo sostenible (ODS) y la nueva Agenda Global del Trabajo social, la Ecología y el medio ambiente, las buenas prácticas comunitarias, el trabajo social crítico y contextualizado en su entorno de investigación, acción y participación.

Queremos destacar también la importante respuesta recibida, con 25 participantes, comunicando sobre el *“Trabajo Social, género e igualdad de oportunidades”*. Aquí se han revisado posicionamientos feministas, teorías, metodologías, e intervención profesional desde la perspectiva de género.

Le han seguido en número de propuestas *“Investigación y transferencia en, desde y para el Trabajo Social”* con 24 y *“Transacciones profesión-universidad”* con 21. Ninguno de los descriptores restantes de los que se ofreció a los congresistas tuvo una respuesta inferior a 10 comunicaciones.

El XIII Congreso Estatal y I Congreso Iberoamericano de Trabajo Social/Serviço Social ha sido un éxito de participación tal y como indican las cifras y la amplia participación. Los resultados de los

Valoración del XIII Congreso Estatal y I Congreso Iberoamericano de Trabajo Social /Serviço Social

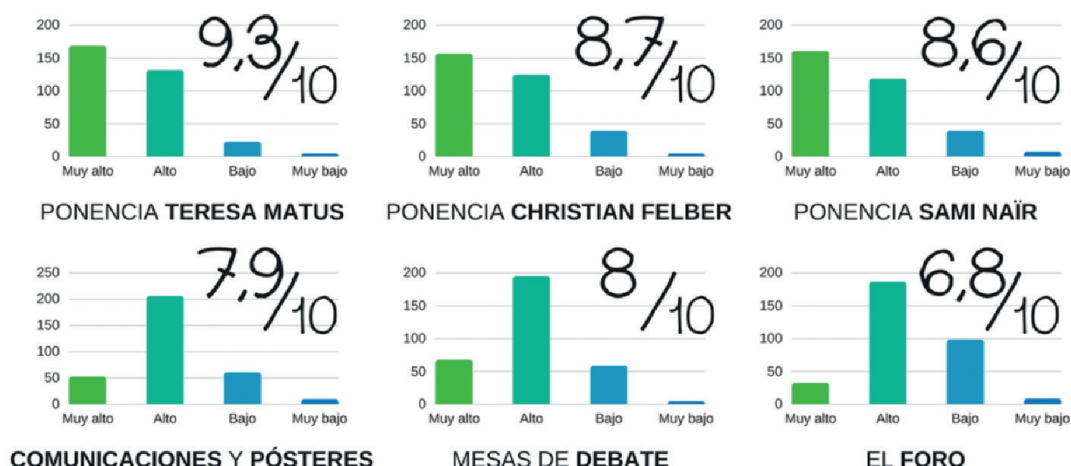

Elaboración propia a través de los datos recogidos en los cuestionarios del Congreso.

cuestionarios de Evaluación realizados por más de trescientos congresistas lo reafirman.

Un 71% de los encuestados/as considera que la actividad científica desarrollada en el Congreso ha respondido a sus expectativas iniciales en un grado alto o muy alto. Un 22% considera que en un grado bajo y un 6% en un grado muy bajo.

Valoración del grado de interés de los distintos contenidos presentes en el Congreso:

- Ponencias Marco:
 - El 93% de los/las encuestados/as cree que el grado de interés de la Ponencia Marco de Teresa Matus es alto o muy alto.
 - El 87% de los/las encuestados/as considera que el grado de interés de la Ponencia de Christian Felber es alto o muy alto.
 - El 86% de los/las encuestados/as considera que el grado de interés de la Ponencia de Sami Naïr es alto o muy alto.

- En cuanto a las Comunicaciones y Pósteres el 79% considera que el grado de interés es alto o muy alto.
- Las mesas de debate reciben la votación positiva del 80% de los encuestados.
- El foro es valorado positivamente por el 68% de los congresistas en un grado alto o muy alto.

En cuanto a la valoración del *nivel de articulación o el hilo de continuidad de las diferentes actividades científicas* desarrolladas en cada una de las jornadas de trabajo del congreso: lo consideran alto o muy alto un 61% de los encuestados, frente a un 33% que lo considera bajo y un 6% muy bajo.

El 64% de los congresistas encuestados consideran que *no ha echado en falta temas o contenidos en el conjunto de la actividad científica* desarrollada en el congreso. Un 37% si ha echado en falta algunos temas o contenidos. Las temáticas que más se repiten en este sentido son:

- “Temas relacionados con mediación e instituciones de privación de libertad”
- “Interculturalidad”
- “Arte y trabajo social”
- “Terapia familiar”
- “Temas específicos del Servicio de Ayuda a Domicilio”
- “Más debate sobre la situación actual de la profesión, trabajo social comunitario, movimientos ciudadanos, papel de la juventud y su incorporación al mercado de trabajo, el voluntariado...”

Un 61% de las/los congresistas consideran que la *metodología empleada* en las diferentes actividades científicas desarrolladas en el marco del Congreso ha sido adecuada o muy adecuada. Un 33% considera que es poco adecuada y un 6% cree que no es adecuada.

En cuanto a *la participación en las diferentes actividades científicas del Congreso*, un 80% de los/las encuestados/das consideran que les ha aportado elementos para la reflexión de su praxis cotidiana, nuevas inquietudes, contactos o ideas para poner en práctica.

Un 64% de los congresistas considera que la *organización general del Congreso* ha sido de un nivel alto o muy alto. Y en general, del Congreso consideran un 78% de los/las congresistas que ha sido de un nivel alto o muy alto.

Las principales conclusiones que destacan de este Congreso son:

- “La necesidad de reivindicar la presencia del trabajo social en el ámbito comunitario”
- “Trabajo social en movimiento”
- “Todavía podemos mejorar nuestra implicación en temas relacionados con el desarrollo sostenible”

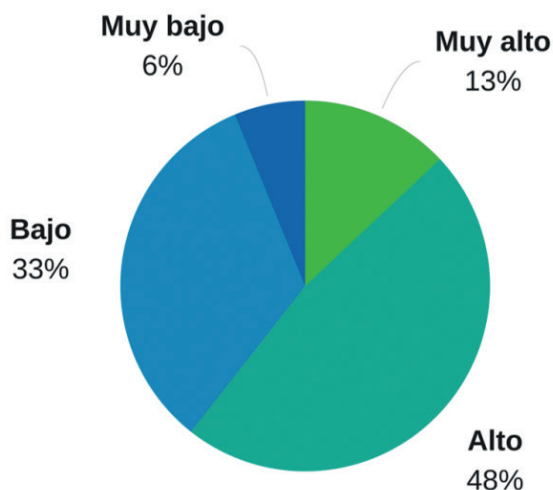

Valoración del XIII Congreso Estatal y I Congreso Iberoamericano de Trabajo Social /Serviço Social

- “Profundizar más en algunos temas en cuanto a la promoción y defensa de los derechos humanos, haciendo hincapié en la infancia, juventud y género”.

Los congresistas consideran que lo mejor de este Congreso han sido:

- “Las ponencias marco”
- “La organización, el trato personal y los contenidos científicos”
- “Ver a tanta gente implicada en el Trabajo Social”
- “La diversidad de mesas y lugares de procedencia de las y los ponentes”
- “Inauguración espectacular” en el Teatro Romano de Mérida.

Consideran que se debe mejorar para el próximo congreso:

- “Espacios más grandes”
- “Reducir el número de trabajos y sesiones paralelas”
- “Más tiempo para el debate y reflexión conjunta”.

En definitiva, podemos destacar que el XIII Congreso Estatal y I Congreso Iberoamericano de Trabajo Social /Serviço Social ha sido un éxito en cifras, en participación y en valoración por los propios congresistas. Como todo espacio de esta envergadura es normal recibir buenas y malas valoraciones. Agradecemos las buenas y tomamos nota para el próximo Congreso de las malas.